

広報

かわさき



4月6日、かわさきこども園で
入園式が開催されました。
(関連：10ページ)



川崎町 平成の歩み

5月1日より、元号が平成から令和に変わります。皆さんは平成にどんなことが起こったか覚えていますか？
ここで、川崎町の平成の歩みを振り返ってみましょう。

- 平成元年
 - ・本砂金小学校新校舎完成
 - ・国営みちのく杜の湖畔公園開園
- 平成2年
 - ・前川小学校新校舎完成
 - ・第1回「影を慕いて」歌謡コンクール開催
- 平成3年
 - ・山形自動車道宮城川崎IC～笹谷IC開通
 - ・セントメリースキー場完成
- 平成4年
 - ・富岡中学校新校舎完成
 - ・富岡診療所・本砂金診療所廃止
- 平成5年
 - ・富岡幼稚園開園
 - ・第1回支倉常長まつり開催
- 平成6年
 - ・支倉郷土文化伝承館完成
 - ・健康福祉センター完成
 - ・支倉小学校校舎完成
- 平成7年
 - ・医療福祉センター「やすらぎの郷」完成
 - ・国保川崎病院完成
 - ・柴田農林高等学校川崎分校が柴田農林高等学校川崎校となる
- 平成8年
 - ・交流促進センター「るぽわかさき」完成
- 平成9年
 - ・第1回青根温泉雪あかり開催
- 平成10年
 - ・柴田農林高等学校川崎校新校舎完成
 - ・ボートピア川崎完成
 - ・川崎児童教室開設
- 平成11年
 - ・第1回ふれあい川崎自然塾開催
- 平成12年
 - ・介護保険制度スタート
 - ・第20回「緑の都市賞」を「やすらぎの郷」が受賞
- 平成13年
 - ・町民バス「ほんわか号」運行開始
 - ・旧国保川崎病院跡地に「ひだまり公園」完成
- 平成14年
 - ・台風6号直撃（被害甚大）
- 平成15年
 - ・笹谷分校閉校
 - ・エコキャンプみちのく開園
 - ・冷害で農作物に甚大な被害
- 平成16年
 - ・仙南地区広域農道「コスモスライン」完成

▼平成元年 国営みちのく杜の湖畔公園オープン



▲平成2年 セントメリースキー場完成



▲平成2年 山形自動車道宮城川崎IC～笹谷IC開通



▲平成7年 やすらぎの郷完成

▼平成8年 るぽわかさき完成



- 平成17年
 - ・青根温泉に足湯2カ所完成
 - ・宮城県沖地震発生。川崎町震度6弱
- 平成18年
 - ・青根温泉公衆浴場「じゃっぼの湯」開設
 - ・第1回荒吐ロックフェスティバル開催
- 平成19年
 - ・上楯城交流施設完成
 - ・川崎町地域包括支援センター設置
- 平成20年
 - ・第1回「技の匠」まるごとフェスティバル開催
 - ・岩手・宮城内陸地震発生。川崎町震度5弱
- 平成21年
 - ・碓石児童教室開設
 - ・国営みちのく杜の湖畔公園入場者累計1000万人達成
- 平成22年
 - ・かわさきこども園開園
 - ・今宿児童教室開設
- 平成23年
 - ・東日本大震災発生。川崎町震度6強
- 平成24年
 - ・青根分校、川内小、支倉小、本砂金小を閉校
- 平成25年
 - ・町の公式キャラクターに「チョコえもん」任命
- 平成26年
 - ・前川児童教室開設
 - ・原付バイクの「当地ナンバー」「チョコえもんナンバー」交付開始
- 平成27年
 - ・ようこそ川崎町へ企業立地応援条例制定
 - ・蔵王山で火山性地震が群発し噴火警報発令
- 平成28年
 - ・国道286号バイパス工事着工
- 平成29年
 - ・宮城県立支援学校岩沼高等学校川崎キャンパス開校
 - ・第1回レイクサイドマラソン開催
 - ・地方創生拠点「SPRING」開設
 - ・閉校した4校の活用開始
 - ・尚絅学院大学との包括的連携協定締結
- 平成30年
 - ・セントメリースキー場サマーゲレンデ完成
 - ・北川原山町営住宅完成・移転完了
- 平成31年
 - ・シルバー人材センター設立

▼平成18年 じゃっぼの湯完成



▲平成18年からエコキャンプみちのくで開催 荒吐ロックフェスティバル

▼平成23年 東日本大震災 法面崩落により町道封鎖 災害対策本部の様子

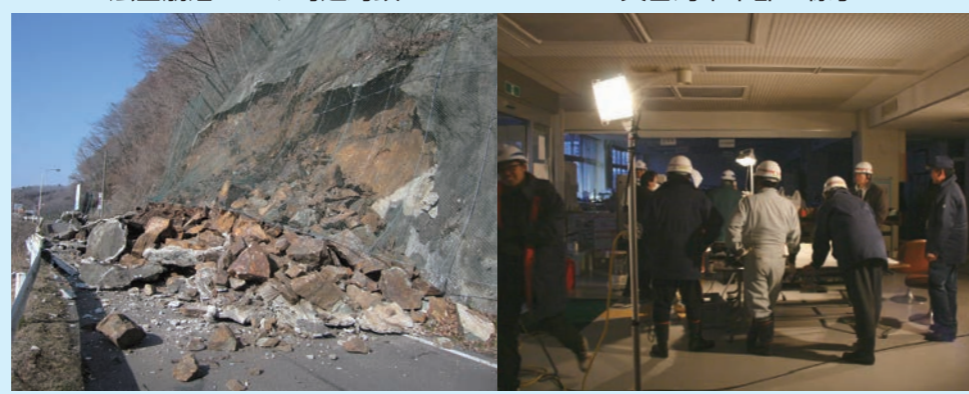

▲平成29年 第1回レイクサイドマラソン開催

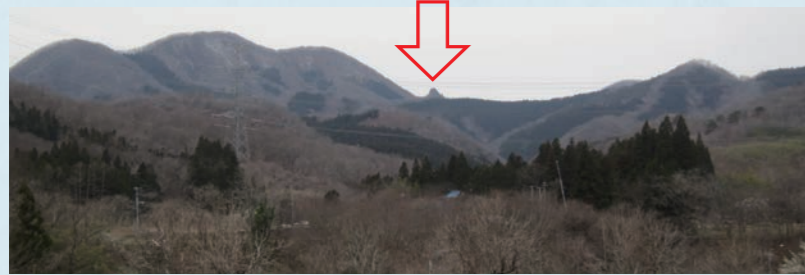

左に、三つの山が連なる三森山。そのとなり中央にちょこりんと突き出ているのが、登山愛好者から「宮城のmatterホルン」と呼ばれている岩山「オボコンベ山」。本砂金地区のシンボル。

標高595m。とんがった岩山で、子供をおんぶしているように見えることから名がついた。アイヌ語との説もあり。仙台市の太白山よりも急斜面をもち山頂からの眺めは、こでらんねえ〜。

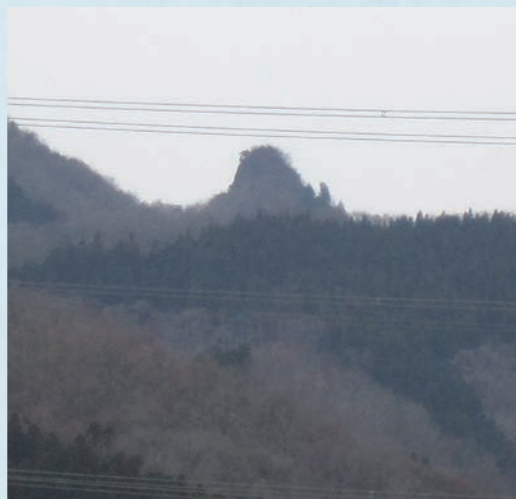

「かわさき空中食堂 ハッピーオボコンベ」 仙南2市7町の小学4～6年生で構成された劇団、AZ9 (アズナイン) ジュニア・アクターズが、オボコンベ山をモチーフにした歌、ダンス、劇を披露。2月10、11日の2日間で1200人を大河原町のえずこホールに集客。子供たちの笑顔とエネルギーがステージ一杯にはじけ会場はハッピーと夢で満ちあふれました。児童劇団の公演は26回目。出演者は昨年11月から練習に励んだそうです。
興味のある方は、仙南地域広域行政事務組合の教育委員会へ。 Tel0224-52-3433



座長の一線結実ちゃんと公演を終えてニコリ

川崎町長 小山 修作

「私たちのハッピーって、外からやってくるもんじゃない。(胸を叩いて)ここから生まれるんだって」「そして(足をならして)ここから生み出すしかないんだって!」
全員で足を打ちならし歌いだす
ハッピーは、とおくからやってくるんじゃない
ハッピーは、ここで生まれる
ハッピーは、ココで生まれる
―「ハッピーオボコンベ」より―

いよっ 待ってました
みんな
「ハッピーオボコンベ」
楽しみましょう!

町長が
ゆく

常長まつりに出演決定!!

さて、多くの人々を魅了した児童劇団の歌と踊りを、川崎町で楽しめることになりました。6月2日に開催される第26回支倉常長まつりに特別出演が決定。期待して下さい。

SPRINGからのお知らせ

○自分で作る米粉パンワークショップ

- 内容…米粉パン作り(昼食付)
※パンと昼食を並行して作ります。
※米粉入りパンです。グルテンフリーではありませんのでご注意ください。
- 日時…5月16日(木)午前10時30分から午後2時まで
- 会場…みやぎ川崎SPRING
- 参加費…1,500円
- 講師…平泉和代さん
- 定員…5名
- 申込方法…電話又はメール(担当:山崎)
- 申込締切…5月10日(金)まで



初めての方も大歓迎。
自分でパンを作ってみませんか。

地域おこし協力隊だより

(菊地隊員)

皆様、お花見はされたでしょうか?この広報が出る頃には、葉桜になっているかもしれませんね。

私ごとですが、高校時代は科学部という名の写真部に所属しており、部で持っている手巻きのフィルムカメラ(いまとなっては貴重ですね!)で撮影し、暗室に入って白黒写真を現像していました。部活として被写体の指定は特になく、思えば当時から花が好きで、花の写真を多く撮っていたように思います。

現在使っているのは携帯電話のカメラですが、川崎町に移住してきてからも、町内で出会った花や自然豊かな風景を撮り続けてきました。川崎町では、都会で暮らしていた頃よりも自然が身近に感じられ、ふとした瞬間に感動する景色に出会えます。今回こちらに掲載した写真は、今年の桜の時期に釜房ダムで撮影したもので、青空とキラキラとした湖面と桜の花の組み合わせがお気に入りの一枚です。今年の桜はどうだったでしょうか?

SPRINGのホームページのブログ「SPRING通信」では、こんな写真なども掲載しながら、川崎町の魅力の発信をしていけたらと思い更新しています。SPRINGで開催しているイベントのレポート記事などもありますので、ぜひ「みやぎ川崎SPRING」で検索してみてくださいね。

町内のおすすめ撮影スポット情報もお待ちしています!



詳しくは、みやぎ川崎SPRING (Tel51-8789) へ。
火～土曜日(祝日除く)午前10時から午後5時まで
SPRINGのホームページもぜひご覧ください。



布製品の捨て方を紹介します

綿50%以上のものは「資源ごみ」として、第1から第4月曜日に出すことができます。出し方は、以下のとおりです。

- 紐で十字にしばってまとめてください。
- ボタンやファスナーは付いていても大丈夫です。
- 収集日が雨の場合は、資源ごみの袋に入れるか、次回以降の天気の良い収集日に出してください。

なお、綿50%未満のものは「もやせるごみ」になります。

その他、濡れているもの、汚れているもの、防水加工されているもの、ビニール製のもの、毛糸服、皮革製品等も「もやせるごみ」になります。

詳しくは、町民生活課環境衛生係
(Tel内線1114)へ。

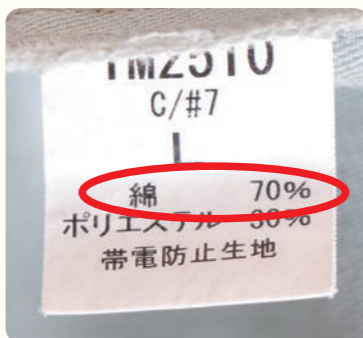

◀服の内側についているタグに素材とその割合(%)が書かれています。



▲紐で十字にしばります。

10連休中の対応について

4月27日(土)～5月6日(月)の10連休中の各種対応は下記のとおりです。

川崎病院

4月30日(火)は内科、歯科の通常診療を行います(整形外科、腎臓内科は休診です)。受付は午前8時30分から11時30分まで、午後1時から4時30分までです。30日以外の日は通常の休日と同様に急患のみの対応となります。

詳しくは、国保川崎病院 (Tel84-2119) へ。

町民バス

4月30日(火)は運行します。運行時刻は通常の時刻表通りです。

ごみ収集業務

連休中も通常どおり収集を行います。詳しくは、ごみカレンダーをご覧ください。

し尿汲み取り

5月2日(木)のみ収集します。連休前に汲み取りを済ませましょう。

役場窓口業務

連休中の窓口業務は休みとなりますが、婚姻届や死亡届などの戸籍届の受付は、宿直で行っています。

詳しくは、町民生活課 (Tel内線1113) へ。

詳しくは、町民生活課
(Tel内線1114)へ。



○平成30年度事業費
282万8520円
うち交付金276万7000円

「みやぎ環境交付金事業」を実施しています。宮城の豊かな環境を適切に保全し、次の世代へ引き継いでいくために、「みやぎ環境交付金事業」を実施しています。平成30年度は、川崎町医療福祉センターの照明108基を長寿命・消費電力削減等、様々な利点を持つLED照明に交換しました。

「みやぎ環境交付金事業」を実施しました

詳しくは、税務課賦課係
(Tel内線1121・1122)へ。

令和元年度 納期一覧表

	5月	6月	7月	8月	9月	10月	11月	12月	1月	2月	3月
町 県 民 税		●		●		●			●		
固 定 資 産 税	●		●					●		●	
軽 自 動 車 税	●										
国民健康保険税	●	●	●	●	●	●	●	●	●	●	
後 期 高 齢 者 医 療 保 険 料			●	●	●	●	●	●	●	●	●

※●のついている月が納付する月です。忘れずに納めるようにしましょう。

あなたの税が役立っています！
5月から各町税の課税が始まります。期限内の納付をお願いします。

！ 税務課 だより

詳しくは、陸上自衛隊東北方面隊
Tel022-231-1111
(内線2373)へ。



▲陸上自衛隊東北方面隊HP

※詳細は陸上自衛隊東北方面隊のHPを検索してください。
■申込期限：6月7日(金)
※お1人様1通です。抽選の上、返信はがきで結果をお知らせします。また、記入もれ等がある場合は、返信できないことがありますのでご注意ください。

■日時：7月6日(土)
午後1時30分から
3時30分まで
会場：仙台銀行ホール・イズミティ21
費用：無料
申込：①郵便番号・住所
②氏名・年齢・性別
③電話番号
④人数(1名又は2名)
を往復はがきに明記して、
〒983-18580(住所不要)
総監部広報室「音楽演奏会」係
で送付。

■日時：7月6日(土)

午後1時30分から
3時30分まで
会場：仙台銀行ホール・イズミティ21
費用：無料
申込：①郵便番号・住所
②氏名・年齢・性別
③電話番号
④人数(1名又は2名)
を往復はがきに明記して、
〒983-18580(住所不要)
総監部広報室「音楽演奏会」係
で送付。

陸上自衛隊東北方面音楽隊
第42回青少年コンサート開催

国保川崎病院 5月の診察予定

◀受付時間：午前8：30～11：30、午後1：00～4：30▶

診療科目	内科		呼吸器内科	腎臓内科	循環器内科	皮膚科	整形外科
	午前	午後	午前	午後	午後	午前	午前/午後
月	阿子島医師	横山医師	内山医師				
火	石川医師 当院医師	当院医師		大学病院医師			大出医師
水	横山医師 阿子島医師	横山医師 午後3時まで	内山医師				鈴木医師
木	石川医師 阿子島医師	大学病院医師			大学病院医師 (第2のみ)	大学病院医師	骨粗鬆症 (第4のみ)
金	横山医師 当院医師	横山医師 午後3時まで					大出医師

- 呼吸器内科・腎臓内科・循環器内科は完全予約制となります。初回は内科受診となります。
- 循環器内科は、第2木曜日の午後のみとなります。
- 皮膚科は、都合により受付時間を短縮することもあります。当日電話等でご確認ください。
- 整形外科の受付時間は午後4時まで（鈴木医師・骨粗鬆症は午後3時30分まで）です。
- 水・金曜日午後3時からの内科医師は、当院医師となります。

【予約優先制】 整形外科と内科の再診は予約優先制です。予約を取られていない方の当日診察も行いますが、予約の方が優先となりますのでご了承ください。

【休診日】 土、日、祝日は休診日ですが、急患は随時対応しています。夜間の急患についても対応しています。電話でご一報の上、ご来院ください。

【診察の予約・変更】 診察の予約・変更は、平日の午後2時から5時までの間にご連絡ください。

詳しくは、国保川崎病院 (Tel.84-2119) へ。

財政状況公表

川崎町全体の借金残高と預金残高の現状をお知らせします。

借金について

平成30年度末での借金残高は56億4000万円となり、前年度比で1億7000万円増加する見込みです。平成17年度からは、なるべく借金に頼らないよう、実施すべき事業を選択しながら取り組んでまいりました。このような取り組みにより、借金は一番多い時（平成16年度）の約半分になりましたが、平成30年度では小中学校のエアコン設置工事などにより増加する見込みです。

なお、町の借金については、一般家庭の借金と違い、事業によってはあえて借金することで国が手厚い援助してくれるものがあります。このような有利な制度を活用しながら、将来の負担が大きくなるような取り組んでまいります。

預金について

平成30年度末の預金残高は24億1000万円となり、前年度比で2億6000万円減少する見込みです。毎年度の不足分を預金で補っていたことから、減少の一途でありましたが、平成20年度以降は、国が地方へ配分するお金が手厚くなったことや支出の抑制により預金残高を大幅に回復させることができました。

しかしながら、人口減少などにより国から配分されるお金が再び減少していることや道路工事、町営住宅の建替えなどの工費が増えていることから、平成29年度には10年ぶりの減少となりました。

今後、災害発生時など急にお金が必要になったときに使えるよう、備えてまいります。



借金残高と預金残高の推移

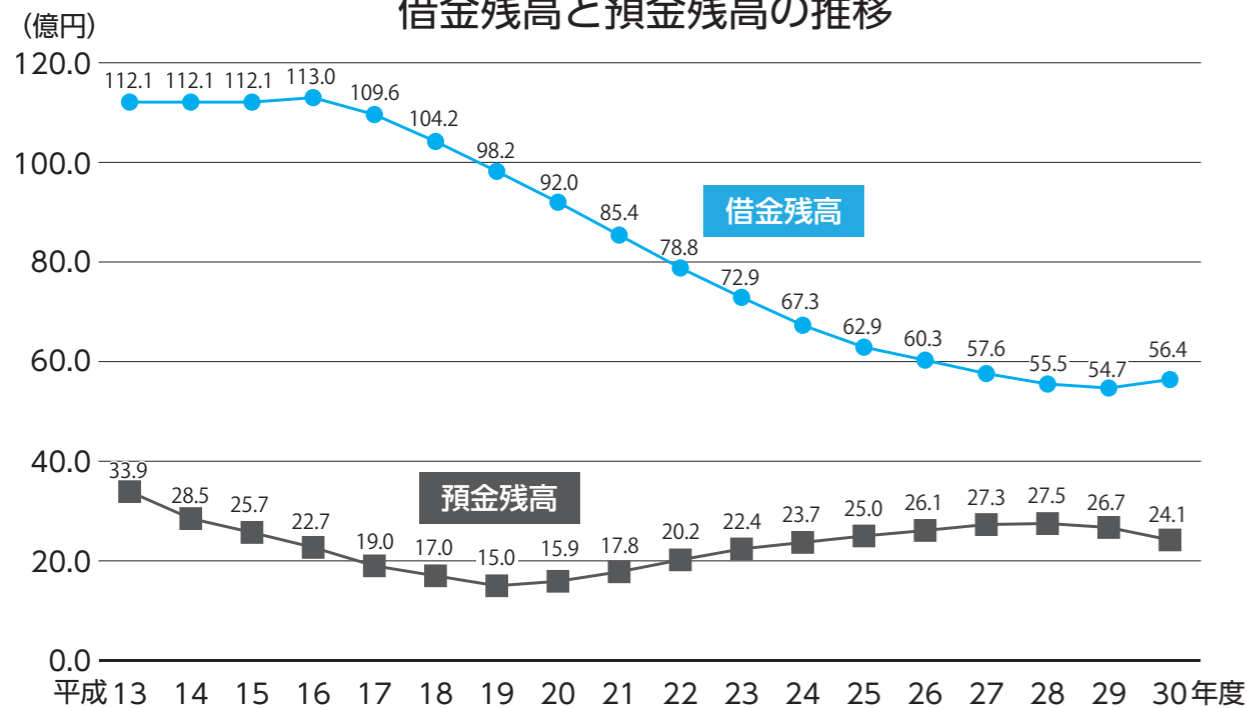

広報かわさき4月号（7ページ目）において、平成31年度当初予算の円グラフのタイトルを「歳出」とすべきところが、「歳入」となっておりました。大変ご迷惑をおかけしたことを深くお詫びし、訂正させていただきます。

自衛隊 一般曹候補生・自衛官候補生募集

試験区分	受付期間	応募資格	一次試験
一般曹候補生	5月15日(水)まで	18歳以上 33歳未満の者 ※ただし、32歳の者にあつては、採用予定月の3カ月後の末日現在、33歳に達していないものである。	受付時にお知らせします。
自衛官候補生	6月7日(金)まで		
	6月10日(月)から 7月19日(金)まで		

※1 一般曹候補生の1次試験は、筆記試験（国語、数学、英語及び作文）、適性検査、2次試験は口述試験及び身体検査になります。
 ※2 自衛官候補生の採用試験は、筆記試験（国語、数学、社会及び作文）、口述試験、適性検査及び身体検査を1日で実施します。

詳しくは、自衛隊宮城地方協力本部大河原地域事務所 (Tel.53-2185) へ。

満100歳おめでとうございます

3月15日、石川こはるさん（小野）が100歳の誕生日を迎えられ、これを記念して佐藤副町長から祝い金、祝詞、花束が贈られました。こはるさんは笑顔で「ありがとうございます」とお礼の言葉を述べられました。

こはるさんは、大正8年に村田町の北向でお生まれになり、昭和18年に現在お住まいの地に嫁がれ、3男1女のお子様を育てられました。長寿の秘訣は「大好物の肉を中心に野菜も採り入れたバランスの良い食事」とのことです。

これからも元気にお過ごしください。



七十七銀行と連携します！

3月26日、株式会社七十七銀行と川崎町が、地方創生に向けた包括連携に関する協定を締結しました。この協定は、地域経済の持続的な発展に向けて、双方の持つ資源を有効に活用し、新規事業の創出やまちづくり事業の支援など、幅広い分野において協力関係を築き、地方創生につなげることを目的としています。

小山町長(左)と小野寺常務取締役(右) ▶



消防団65年ぶりの受章

3月5日、東京都の日本消防会館において、川崎町消防団が、予防消防への取り組みや日頃の消防団活動を評価され、公益財団法人日本消防協会より全国2,209団の中から21団のみが選ばれた優良消防団として表彰され、表彰旗が授与されました。

川崎町消防団は、昭和28年度にも受章しており、実に65年ぶりの受章となり、消防団幹部が3月22日、小山町長に受章の報告を行いました。



▲川崎町消防団幹部の皆様

釜房ダムの空を泳ぐ鯉のぼり

今年も釜房ダムでは、新緑の季節を迎えるゴールデンウィークの時期に、鯉のぼりを掲揚しています。地域の方々から寄せられた鯉のぼりがゆらゆらと気持ちよさそうに泳ぐ姿は、雪を抱いた蔵王連峰や青い湖面に映えてとても美しいものです。

この鯉のぼりは5月13日(月)まで掲揚される予定です。



寒ざらしそばまつり

3月31日、セントメリースキー場を会場に、みやぎ川崎「寒ざらしそばまつり」が開催されました。

当日は、高校生のボランティアや生活研究会の皆様のご協力もあり、多くの方が、甘みとうまみが凝縮された寒ざらしそばを堪能しました。

また、同会場には地元産の野菜や、工芸品などの特産品の販売ブースも設けられ、多くの人で賑わいました。



▲腕によりをかけて作ります！

新しい生活が始まります

4月は入園・入学式の季節です。6日にかわさきこども園、8日・9日は富岡幼稚園、町内の小・中学校及び高校で入園・入学式が行われました。

園児たちは、お友達と仲良くしている姿がみられ、楽しみでいっぱいの様子でした。

また、各学校の新入生たちからは、これから始まる学校生活に緊張しつつも、期待に満ちた様子うかがえました。



▲富岡小学校



▲寒ざらしそばを堪能中のお客様



▲そばのお供に天ぷらはいかが？



▲川崎中学校

新一年生数

前川小学校	3名	川崎第二小学校	6名
川崎小学校	26名	富岡小学校	9名
川崎中学校	54名	富岡中学校	9名
柴田農林川崎校	23名		

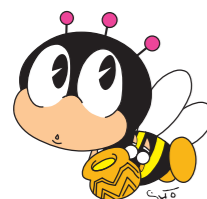

いきいき生涯学習

町民ひとり1学習・1スポーツ・1文化活動

幼児体操入門 (運動笑楽校)

6月1日から、年中・年長児を対象とした幼児体操入門を開催します。

マット運動やとび箱・鉄棒などを楽しく行いながら、元気な子供を育てることを目的としたプログラムです。



ナチュラルヨガ (運動笑楽校)

5月13日から、成人を対象とした「ナチュラルヨガ」が始まります。

このプログラムは、ヨガで大切な呼吸を中心に行い、リラックスして自分のペースでできます。

- 日程…5月13日、20日、27日
6月3日、10日、17日、24日
7月1日 (各月曜日、全8回)
- 時間…午後7時30分から8時30分まで
- 会場…B & G海洋センタートレーニングルーム
- 講師…本間陽子さん
- 参加費…運動笑楽校会員 無料
非会員 3,000円



詳しくは、B & G海洋センター (Tel.84-2277) へ。

第35回仙南長持唄大会

3月17日、第35回仙南長持唄大会が柴田町榎木生涯学習センターで開催されました。大会には熟年の部16組、一般の部44組、アトラクションに15組が出場し、当町からも一般の部に3組、アトラクションに2団体が出場しました。一般の部に出場した佐藤晃さん(支倉台)が準優勝、石井満さん(前川東)が5位入賞に輝きました。

この大会は仙南の各市町の文化協会が持ち回りで開催しています。



左 準優勝:佐藤晃さん(支倉台) 右 5位入賞:石井満さん(前川東)

上楯城見学会開催のお知らせ

- 日時…5月26日(日)
午前11時から午後3時まで
 - 会場
受付…イーレ!はせくら王国 (旧支倉小学校)
 - 講師…菅野正道氏 (郷土史家)
 - 参加費…無料
 - 定員…30名 (要予約)
- ※詳しくは、公民館設置のチラシをご覧ください。

詳しくは、公民館 (Tel.84-2111 内線1190・1192) へ。

なにか困りごとありませんか? 春の合同相談会

なにか困りごとはありませんか?お気軽にご相談ください。事前予約の必要はありません。

- 日時…5月8日(水)午前9時から11時30分まで
- 受付会場…山村開発センター2階 婦人研修室
- 相談員

行政相談委員、消費生活相談員、外国人相談員、人権擁護委員など

■各種相談員の説明

○行政相談委員

役所の仕事で困っていることや要望などの相談に応じます。(岩間伸一さん・裏丁下)

○消費生活相談員

契約や悪徳商法などの消費に関するトラブルの解決に向けて相談に応じます。



矢吹 美佳さん (支倉台)

○外国人相談員

外国人としての生活風習や言葉の違いなどによる悩みの相談に応じます。



佐藤 愛子さん (本荒町)



田中 麗華さん (中新町)

○人権擁護委員

人権問題と感じた場合は相談してください。法務大臣から委嘱され、小中学校での人権教室など、命や思いやりの心の大切さへの理解を深めてもらうための活動をしています。



大沼ひとみさん (本荒町)



丹野 礼子さん (野上)



真壁 雅子さん (碓石)

詳しくは、町民生活課(Tel.内線1112)へ。

国民年金だより

【国民年金保険料学生納付特例制度のご案内】

20歳以上の方は、学生であっても国民年金に加入しなければなりません。

しかし、学生の方は一般的に所得が少ないため、国民年金保険料の納付が猶予される「学生納付特例制度」があります。対象となる方は、学校教育法に規定する大学(大学院)、短期大学、高等学校、高等専門学校、専修学校及び各種学校(修業年限1年以上である課程)に在学する学生等で、ご本人の前年所得が次の計算式で計算した金額以下となる必要があります。

$$\langle \text{所得の目安} \rangle \quad 118\text{万円} + \{ \text{扶養親族等の数} \times 38\text{万円} \}$$

学生納付特例の承認期間は4月から翌年3月までですが、平成30年度に承認を受けた方で次の年度も在学予定である場合、4月に再申請の用紙またはハガキ形式の学生納付特例申請書が送られてきますので、引き続き学生納付特例制度(平成31年度申請)をご希望の場合は、必要事項を記入の上ご返送ください。

【国民年金保険料の納付はお早めに】

未納のまま放置されると、財産が差し押さえられることがあります。口座振替やクレジットカードによる納付も可能です。納付が困難な場合は、早めのご相談をお願いします。



詳しくは、大河原年金事務所(Tel.51-3111)又は、町民生活課国民年金係(Tel.内線1113)へ。



相談

生活相談・就労相談窓口を設置します

様々な事情で暮らしにお困りの方のための相談窓口が設置されます。なお、相談は無料で秘密は厳守します。

○生活相談（午前10時から午後3時まで）

生活に困っている方の相談受付となります。仙南保健福祉事務所面接相談員が対応します。

○就労相談（午後1時から3時まで）

就労等に困っている方の就労相談受付となります。ハローワーク大河原の相談員が対応します。

■日時…5月17日(金)

■会場…健康福祉センター

■その他…事前の予約も可能です。予約がなくても相談できますが、予約の方が優先となります。

詳しくは、保健福祉課(Tel84-6008)へ。

お知らせ

手話奉仕員養成講座を開催します

仙南地域で手話通訳者を目指す第一歩「手話奉仕員養成研修（入門課程）」を開催します。

■日時…7月から11月まで（全20回）

午後5時30分から7時30分まで

■会場…蔵王町地域福祉センター

（刈田郡蔵王町大字円田字西浦北10番地）

■対象

①川崎町内在住で、2年間継続して受講（入門課程・基礎課程）できる方。

②聴覚障がい者等との交流活動の促進、町の広報活動などに積極的に参加・協力できる方。

※出席率が80%以上の方に修了証書を交付します。
※手話奉仕員の登録については、入門課程と基礎課程を修了した方を対象に行います。

■講師…一般社団法人 宮城県聴覚障害者協会会員

■募集人数…定員20名

（申込み多数の場合は抽選となります）

■申込締切…5月31日(金)まで

■受講料…無料

（ただし、テキスト代3,240円は自己負担）

詳しくは、保健福祉課(Tel84-6008)へ。

第34回 歯と口の健康まつり

むし歯予防に有効な「フッ化物塗布」を行います。

■日時…6月15日(土) 午後1時から4時まで

①13:00～ ②13:40～

③14:20～ ④15:00～

（所要時間約40分：講話10分+塗布30分程度）

■会場…柴田町保健センター

（柴田町船岡中央2丁目3-45）

■対象…未就学児

■定員…240名（先着順）

■参加費…無料

■申込期間…5月7日(火)から17日(金)まで

（平日のみ）

午前8時30分から午後5時15分まで

詳しくは、柴田町健康推進課(Tel55-2160)へ。

あたたかい善意に感謝

（3月受付分）

このほど「社会福祉のために役立ててください」と次の方々から社会福祉協議会にあたたかい善意が寄せられました。

■匿名様 現金6,000円

■(株)フローラ様 現金40,000円

【使用済み切手・その他】

■齋藤政子様

■(株)丹野林業建設様

■(株)遠藤板金店様

■(株)エリオス仙台工場様



社協では、関係団体や、福祉施設等へ送付し、社会福祉の援助に役立てていただきます。

皆さんの元気を支えます！ 地域包括支援センターイベント情報

元気まんてん介護予防教室

カラオケや体操、レクリエーションで楽しく過ごしましょう！将棋や囲碁も用意しています。

●対象…町内にお住まいのおおむね65歳以上の方

●日時…5月7日(火)、13日(月)、20日(月)、27日(月)

午前10時30分から午後3時まで

●会場…健康福祉センター やすらぎの間

●参加費…500円（川崎町飲食店組合の弁当あり）

※やすらぎの湯利用できます。

ほっとパドラー

●日時…5月9日(木)

午前10時から午後2時30分まで

●会場…中央コミュニティセンター

●講師…健康運動指導士 長谷敦子さん

●参加費…300円（昼食あり）

※動きやすい服装で、上履きと飲み物を持参してください。

ヨーガ教室

●日時…5月5日(日)、26日(日)

午前10時から11時30分まで

●会場…立野集落センター

手芸サロン

●日時…5月7日(火)

午後1時30分から3時まで

●会場…健康福祉センター 玄関脇ロビー

●持ち物…裁縫道具

もの忘れ相談

●日時…5月21日(火)

午後1時30分から2時まで

●会場…健康福祉センター

●相談医…川崎こころ病院 院長 石井 洋先生

喫茶「みかん」

認知症の方とその家族、地域の方が自由に集う場を提供しています。

●日時…毎週木曜日（祝日除く）

午前9時30分から11時30分まで

●会場…健康福祉センター 玄関脇ロビー

●参加費…無料

やすらぎデイサービス

レクリエーションや脳トレで楽しく介護予防！

●日時…毎週月曜日、金曜日（祝日除く）

午前10時から午後3時まで

●会場…健康福祉センター

●対象…要支援・要介護認定で要支援1・2の方、介護予防基本チェックリスト該当者の方

●費用…1回1,000円（昼食付）

ひらめき運動教室

ストレッチ体操、ノルディックウォーキングで日ごろの運動不足を解消しませんか？お気軽にご参加ください。

●日時…5月8日(水)、22日(水)

午前10時から11時30分まで

●会場…8日 みちのく湖畔公園 南地区

22日 みっけ学舎ホール（旧本砂金小学校）

●参加費…無料（※入園・駐車料金 各自）

※動きやすい服装と外靴で、帽子、タオル、上履き、飲み物、ポール（お持ちの方）

アルパイン川崎運動教室 ほっと丸くらぶ

アルパイン川崎の運動機器を無料で開放しています。筋力アップに役立てましょう！

マシンの使用方法等はスタッフが指導します。

●日時…毎週水曜日（祝日除く）

午後3時30分から4時30分まで

●対象…おおむね65歳以上の方、又は要支援の認定を受けている方

●持ち物…水分補給用の飲み物、タオル、運動しやすい靴、服装

※事前の登録が必要です。

元気いきいきセミナー

●日時…5月16日(木)

午後1時30分から3時30分まで

●会場…健康福祉センター



詳しくは、地域包括支援センター
(Tel.84-6021) へ。

健康福祉センター事業 健康を守る行事の案内

子供の健康

行事	日時	受付時間	対象	場所
母子健康手帳交付	随時	8:30~17:15 (土日・祝日除く)	妊娠された方。 お電話での予約をお願いします。	健康福祉センター Tel.84-6008
4~5カ月児健診 BCG予防接種 1歳6カ月児健診	6月27日(木)	12:30~12:45	○4~5カ月児健診・BCG予防接種 H31年1~2月生まれのお子さん ○1歳6カ月児健診 H29年10~11月生まれのお子さん	
2歳6カ月児歯科健診 3歳6カ月児健診	5月23日(木)	12:30~12:45	○2歳6カ月児歯科健診 H28年10~11月生まれのお子さん ○3歳6カ月児健診 H27年11~12月生まれのお子さん	

※各健診には、必ず母子手帳をお持ちください。
 ※1歳6カ月児健診・2歳6カ月児歯科健診・3歳6カ月児健診では歯ブラシ・コップ・タオルを忘れずにお持ちください。
 ※日程の変更がある場合があります。各乳幼児健診は個別に通知いたします。
 ※育児相談も受け付けています。些細なことでもかまいません。お気軽にお電話ください。

集団で受ける予防接種

予防接種名	日時	受付時間	対象	場所
BCG予防接種	6月27日(木)	12:45~13:00	1歳未満のお子さん	健康福祉センター Tel.84-6008

個別で受ける予防接種(定期)

予防接種名	実施期間	標準的な接種年齢	対象	場所
ヒブ(Hib)・肺炎球菌 四種混合	一年中	生後2カ月~1歳6カ月	①1歳~2歳未満のお子さん ②年長児(平成25年4月2日~平成26年4月1日生)	山家医院 田中医院 国保川崎病院 ※事前に電話予約が必要です。 ※町外でも受けられる場合がありますので健康福祉センターへお問い合わせください。 (Tel.84-6008)
麻しん・風しん 二種混合		生後3カ月~1歳6カ月		
日本脳炎		I期初回 3~4歳 平成28年4月2日~平成29年4月1日生 II期 10~11歳 平成21年4月2日~平成22年4月1日生		
水痘		1歳~3歳未満のお子さん		
B型肝炎		生後2カ月~8カ月		
高齢者 肺炎球菌		4月1日~R2年3月31日		

※受ける前に必ず「予防接種と子どもの健康」を読んでください。※「麻しん」、「風しん」いずれかの接種もできます。

成人の健康

予防接種名	日時	受付時間	対象	場所
アルコール専門相談	5月16日(木)	13:30~16:30	アルコールに関連して様々な問題を抱えて悩んでいる本人・家族・関係者	仙南保健福祉事務所(母子・障害班) Tel.53-3132
思春期・引きこもり 専門相談	5月9日(木) 5月23日(木)	13:30~16:30	引きこもり、不登校、家庭内暴力、過食などの悩みを抱えるおのおおむね16~19歳の本人・家族・関係者	仙南保健福祉事務所(母子・障害班) Tel.53-3132
骨髄バンクドナー 登録受付日	5月7日(火) 5月21日(火)	9:00~10:00	①年齢が18歳以上54歳以下の健康な方 ②体重が、男性45kg以上、女性40kg以上の方 ③骨髄提供の内容を十分に理解している方	仙南保健福祉事務所(感染症対策班) Tel.53-3121
エイズ・クラミジア 相談、抗体検査	5月7日(火) 5月21日(火)	10:00~12:00	感染が気になる(可能性がある)方は無料で受けられます。	※事前に電話予約が必要です。
B型肝炎・C型肝炎 相談、抗体検査	5月7日(火) 5月21日(火)	10:00~12:00	感染が気になる(可能性がある)方は無料で受けられます。検査内容は、問診、採血です。	健康福祉センター 保健相談室 Tel.84-6008
こころの相談	5月9日(木) 6月13日(木)	9:00~11:00	悩みごと、相談のある方 ※保健師までご連絡ください。	健康福祉センター 保健相談室 Tel.84-6008
生活習慣病予防相談	随時電話にて受け付けます		食事や運動など生活習慣を改善したい方 住民健康診査の結果について相談したい方	健康福祉センター 保健相談室 Tel.84-6008



3月14日に実施された3歳6カ月児健康診査でむし歯がなかったお子さんです。おめでとうございます!!

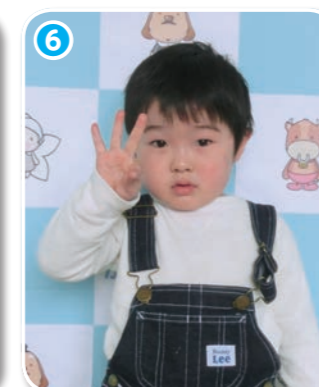
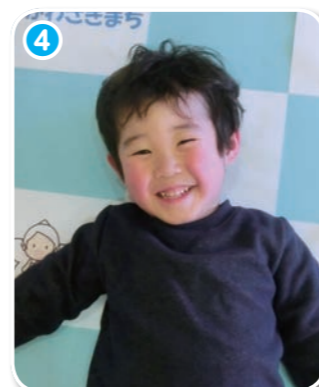

- ①眞壁 市花ちゃん【支倉台】
- ②追木 颯大くん【立野】
- ③松川 咲良ちゃん【本荒町】
- ④吉岡 湊人くん【川内北川】
- ⑤市山 李月ちゃん【本砂金】
- ⑥大宮 琉聖くん【前川東部】

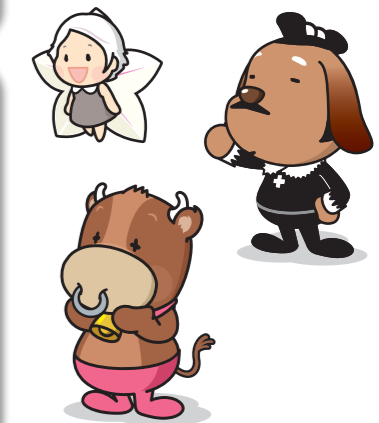

親子でたのしみましょう!!

○わんぱく広場

受付時間：午前9時45分~10時 終了時間：午前11時30分

クラス	日時	場所	対象
ひよこ	5月29日(水)	子育て支援センター	H30年4月2日生~ ※外出ができるようになれば利用できます。
うさぎ	5月17日(金) 5月28日(火)	子育て支援センター 健康福祉センター	H29年4月2日生~ H30年4月1日生
こぐま	5月8日(水) 5月24日(金)	子育て支援センター	H25年4月2日生~ H29年4月1日生

○なかよし広場(子育て支援センター)

受付時間：午前9時45分~10時 終了時間：午前11時30分

日時	対象	内容
5月20日(月)	全クラス	好きな遊びを楽しむ

育児講座のお知らせ

○【食育の会】

- 日時…5月9日(木)
午前9時45分から11時30分まで
- 会場…健康福祉センター2階 和室
- 対象年齢…平成30年8月から11月生まれ
- 講師…保健福祉課(工藤栄養士、青木歯科衛生士)

○【わらべうた遊び】

- 日時…5月14日(火)
午前9時45分から11時30分まで
- 会場…子育て支援センター
- 対象クラス…ひよこ
- 講師…金子きくえさん
(仙台市：宮城わらべうたの会代表)

詳しくは、子育て支援センター(かわさきこども園内 Tel.84-2214)へ。



およろこびとおくやみ

※3月中にお届けのあったものです。(敬称略)

●誕生おめでとう

赤ちゃん	保護者	行政区
大津 陽楽 <small>ひょうが</small>	将 達	裏丁下
石井 柚輝 <small>ゆずき</small>	勝 弘	中新町
藤枝 莉恋 <small>りこ</small>	忠 弘	中新町
丹野 紬 <small>つじぎ</small>	裕 介	野上
杉 晴翔 <small>はると</small>	淳 哉	支倉台

●おくやみ

死亡者	(年齢)	世帯主	行政区
大友チヨ子	(86)	チヨ子	裏丁上
大宮 早苗	(75)	早 苗	前川東
大宮 正幸	(77)	正 幸	古 関
森 宏壽	(83)	宏 壽	笹 谷
高橋 仁	(81)	仁	川内二
佐々木ハマ子	(85)	勇 一	川内二
吉澤きく子	(100)	きく子	川内二
菅原 ノチ	(88)	幸 男	川内三
松井ヨシ子	(81)	ヨシ子	支倉下



町の人口と世帯数

(平成31年3月31日現在)

人口	8,760人	(-31)
男	4,338人	(-18)
女	4,422人	(-13)
世帯数	3,336世帯	(-5)

※()内は前月比



納税のお知らせ

■5月末まで納期…

- ◇固定資産税
- ◇軽自動車税
- ◇国民健康保険税
- ◇介護保険料

第26回 みやぎ川崎支倉常長まつり



- 日時…6月2日(日)
午前10時から午後3時30分まで
- 場所…役場前特設会場



5月の行政相談会

町民の方々を対象にして、行政相談を実施します。行政相談委員が、国や県、町などが行っている事業について、皆様からの意見・苦情をお聞きます。そして問題解決のためにアドバイスや、行政の制度・運営の改善に活かす制度です。

- 開催日時…5月14日(火)
午前9時30分から11時30分
- 会場…山村開発センター(お部屋はお問い合わせください)
- 問い合わせ先…町民生活課窓口(Tel内線1113)

5月の無料法律相談

町民の方々を対象にして、無料法律相談を実施します。家庭内のことや相続、そして契約などでお困りの方に、町で依頼した弁護士が相談に応じます。予約制となっていますので、相談のある方は、あらかじめご連絡ください。

- 開催日時…5月21日(火) 午後1時30分から4時
- 会 場…山村開発センター2階 婦人研修室
- 相談時間…原則1人30分
- 予約申込期限…5月20日(月)の正午まで
- 予約先・問い合わせ先…総務課管財係(Tel内線1212)

休日急患当番医及び休日歯科診療

日 時	内 科	外 科	歯 科
4月28日(日)	町南診療所 (村田)TEL83-5503	宮上クリニック (柴田)TEL55-4103	船岡中央歯科医院 (柴田)TEL55-0970
4月29日(月)	玉 渚 医 院 (柴田)TEL56-1012	大河原整形外科 (大河原)TEL51-1502	さとう歯科医院 (柴田)TEL56-5112
4月30日(火)	中核病院村田診療所 (村田)TEL83-2445	みやぎ県南中核病院 (大河原)TEL51-5500	榊原歯科医院 (村田)TEL83-2419
5月1日(水)	高 沢 内 科 (柴田)TEL57-1231	善 積 医 院 (村田)TEL83-2172	こや歯科医院 (柴田)TEL54-5005
5月2日(木)	さくら小児科 (大河原)TEL51-5355	永沼整形外科 (柴田)TEL54-2244	後藤歯科医院 (大河原)TEL52-2533
5月3日(金)	しばた協同クリニック (柴田)TEL57-2310	大河原整形外科 (大河原)TEL51-1502	大河原歯科医院 (大河原)TEL52-2250
5月4日(土)	太 田 内 科 (柴田)TEL55-1702	みやぎ県南中核病院 (大河原)TEL51-5500	あいはら歯科医院 (大河原)TEL53-8138
5月5日(日)	村 川 医 院 (柴田)TEL54-2316	乾 医 院 (柴田)TEL56-1451	川口歯科医院 (柴田)TEL55-5493
5月6日(月)	おおぬま小児科 (柴田)TEL87-7561	みやぎ県南中核病院 (大河原)TEL51-5500	おたべ歯科クリニック (柴田)TEL56-1853
5月12日(日)	中核病院村田診療所 (村田)TEL83-2445	永沼整形外科 (柴田)TEL54-2244	えんどう歯科医院 (大河原)TEL53-2555
5月19日(日)	玉 渚 医 院 (柴田)TEL56-1012	庄司クリニック (大河原)TEL51-3741	大友歯科医院 (柴田)TEL57-2120
5月26日(日)	村 川 医 院 (柴田)TEL54-2316	みやぎ県南中核病院 (大河原)TEL51-5500	大沼歯科医院 (村田)TEL83-4395

休日は、休日当番医(休日・夜間急患センター)等が救急診療を行っていますが、4月27日から5月6日までの10連休中は、臨時に外来診療を行う医療機関があります。このうち病院の外来診療予定は、宮城県ウェブサイト(<https://www.pref.miyagi.jp/soshiki/iryuu/10renkyu.html>)に掲載されていますので、ご参照ください。

また、外来診療を行う診療所(歯科診療所を含む)がありますので、お近くのかかりつけ医等にお問い合わせください。このほか、受診される前にあらかじめ以下の事項にご留意ください。

- ①定期的な薬の処方や処置が必要な方は、余裕をもってできるだけ10連休前に受診するようにしましょう。
- ②受診すべきか迷う場合には救急電話相談をご利用ください。
(おとな#7119、こども夜間安心コール#8000)
- ③医療機関によって、診療日が異なるほか、診療していても診療内容や時間が普段と異なる場合がありますので、事前のご確認をお願いします。



廃校から広がる、子供たちの生きる力 HASEMORI 農村学校はじまる。

GW（4月27日）から始まる【HASEMORI（ハセモリ）農村学校】。世界的な偉人・支倉常長が幼少期を過ごした自然豊かなフィールドで開催。

- 「4/27～29 里山アドベンチャー散策（昼食付）」
（午前10時30分から午後3時30分まで）
- 「4/30～5/2 ロケットストーブの山菜ピザづくり」
（午前10時から午後2時10分まで）
- 「5/4～5 親子で遊べる秘密基地づくり（昼食付）」
（午前10時30分から午後3時30分まで）

親子で楽しめるアクティビティが満載です！

- 定員…15名／日
 - 持ち物…汚れても良い服装・運動靴・軍手
 - 参加費…1名 1,500円（1日1体験）
- ※保護者同伴に限り小学生未満無料（小学生未満1名に大人1名の同伴をお願いします。）
※雨天の場合、前日に開催の可否をご連絡します。

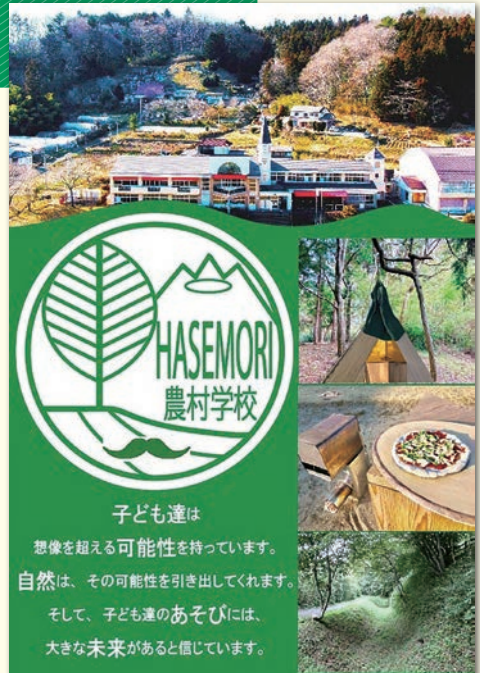

子ども達は
想像を超える可能性を持っています。
自然は、その可能性を引き出してくれます。
そして、子ども達のおそびには、
大きな未来があると信じています。

詳しくは、イーレ！はせくら王国へ。
TEL…0224-51-9131
URL…<http://tohoku-noto.co.jp/>

聖なる植物『真菰(まこも)』植栽会のお知らせ

真菰は、古くから『聖なる植物』として神事や仏事などによく用いられ「健康に関わるもの」「心の邪気を払うもの」「浄化するもの」として多くの人々に珍重されてきました。

近年においても、水質をきれいにする植物として、日本各地の沼や湖に植培され環境浄化に役立っています。

また、「マコモタケ」という食材も収穫できることから、全国の休耕田の活用法として真菰を植える自治体が年々増えてきています。

みっけ学舎ホールでは、この真菰を通じて健康づくりと環境浄化を図っていききたいという思いから、このたび真菰の植栽会を企画しました。

この機会にぜひ、田んぼの土に触れながら聖なる植物『真菰』を手植えしてみませんか？



- 日時…5月18日(土) 午前10時開始
※雨天の場合延期
- 場所…みっけ学舎ホール（旧本砂金小学校）
- 定員…約20名
- 参加費…1名 1,000円 ※昼食付
- 準備物…手ぬぐい、長靴（素足でも可能）

詳しくは、みっけ学舎ホール 荒川雄一（TEL090-8782-8120）へ。